РГДБ 2021

Пролетарии всех стран, соединяйтесь!
К борьбе за дело Коммунистической партии будь готов!

Пионерская ПРАВДА

Орган Центрального Комитета ВЛКСМ и Центрального Совета Всесоюзной пионерской организации имени В. И. ЛЕНИНА

Год издания 37-й
№ 62 (4501) ★ Пятница, 4 августа 1961 г. ★ Цена 1 коп.

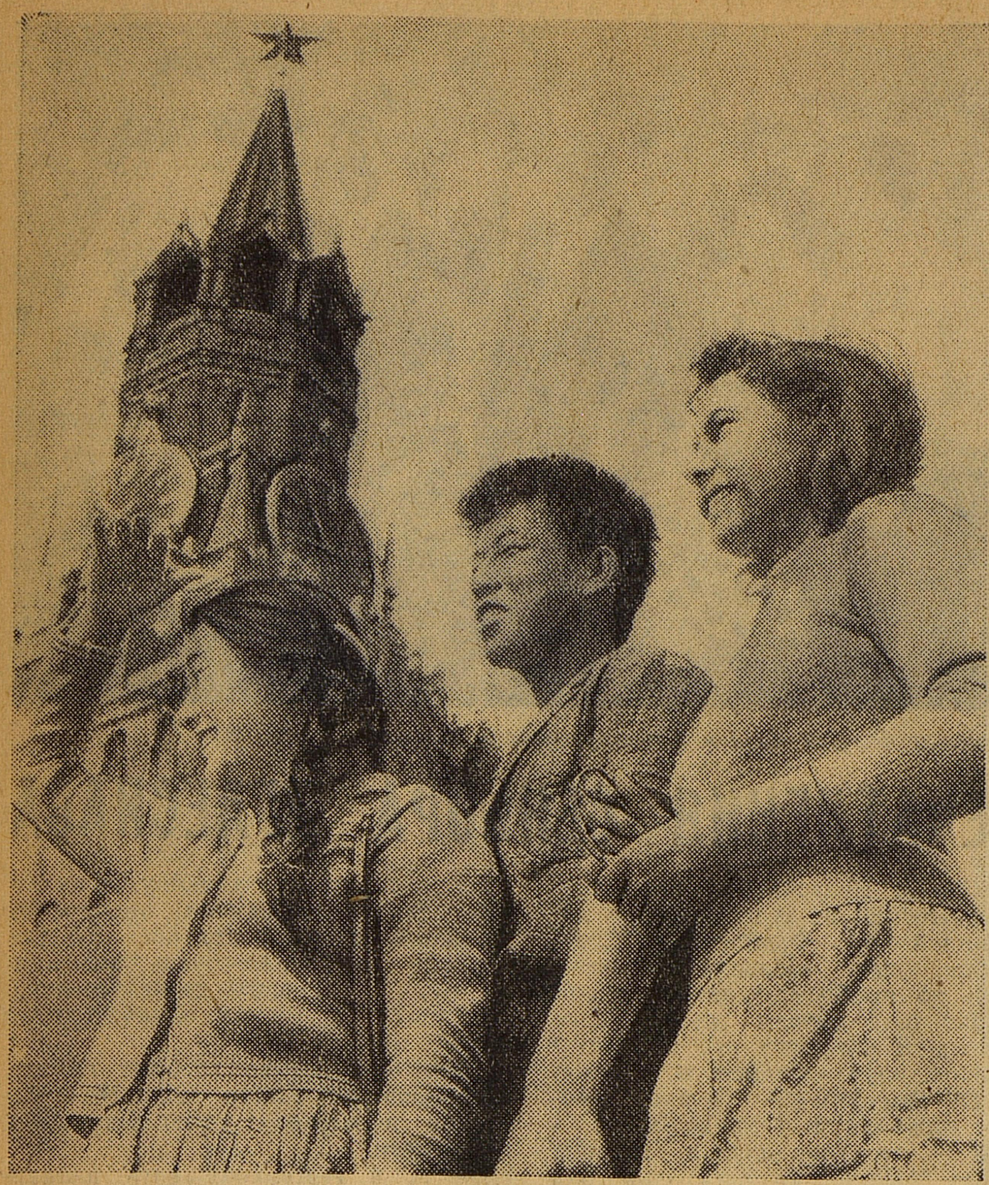

Юные туристы с Сахалина на Красной площади. Фото Н. АГЕЕВА.

ЗАКОНЧИЛСЯ ФОРУМ ЮНОСТИ

Вчера днём в Колонном зале Дома союзов торжественно закрылся Всемирный форум молодёжи. Он продолжался 10 дней: с 25 июля по 3 августа. На пленарных заседаниях и комиссиях форума выступило около 200 делегатов из разных стран мира. В честь участников форума Комитет молодёжных организаций СССР устроил 2 августа в Кремле большой приём. А 3 августа во Дворце спорта состоялся митинг советской молодёжи, посвящённый Всемирному форуму.

★

ВСЁ, ЧТО НЕОБХОДИМО ДЛЯ ЖИЗНИ И РАЗВИТИЯ ЛЮДЕЙ, СОЗДАЁТСЯ ТРУДОМ
(Из проекта Программы КПСС)

★

ПИСЬМА ИЗ БРИГАДЫ

Новый адрес дружины

Просёлочная дорога со следами автомобильных шин разделяет высокие заросли кукурузы. Колея бежит дальше мимо жёлтых квадратов подсолнечника и абрикосовых садов. И вдруг у реки, где дорога сворачивает вправо, над зелёным леском — красный флаг. Он выше самого высокого тополя. Он как бы адрес: здесь живут и работают пионеры.

Этот флаг над тополями поднят пионерской дружиной 25-й восьмилетней школы станицы Медвёдовской. И хотя старшие ребята — пионеры третьей ступеньки — работают на колхозных полях и живут на полевом стане, а остальные ребята — в станице, всё равно вся дружина и летом вместе.

Сегодня мы публикуем письма ребят из этой дружины.

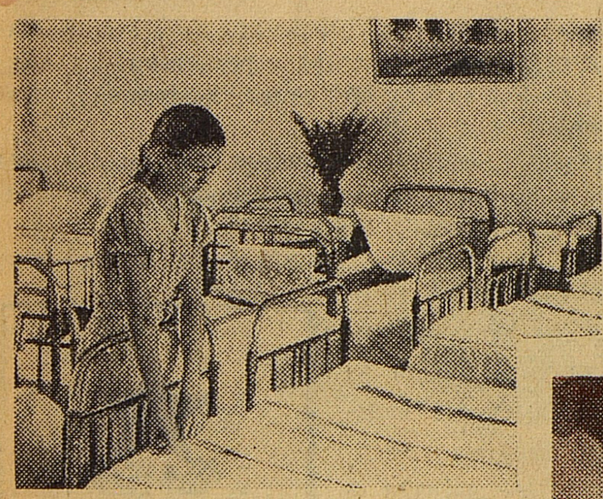

Такой чистоте может позавидовать каждый.

У нас всё есть

Один раз ехал мимо нашей бригады мужчина на велосипеде. А мы в это время с поля возвращались. Он говорит: «Вот молодцы, что колхозу помогаете». Каждому приятно, когда похвалят, и мы тоже этим словам обрадовались, да рано. Слез дядечка с велосипеда и говорит: «А всё-таки жаль мне станичных ребятишек. Городские, между прочим, в пионерских лагерях отдыхают, а вы работаете». Мы от этих слов даже растерялись. Не сумели ему тогда что надо ответить. Укатил он на своём велосипеде, а мы до самого вечера спорили мысленно с ним. Чем же у нас хуже лагеря? Какие хочешь кружки, две стенгазеты, своя библиотека, речка рядом, утром и вечером линейка, питание четыре раза в день, после обеда — тихий час. Кроме того, у нас есть то, чего даже в самом лучшем лагере не найдёшь. У нас кукуруза, до которой не допрыгнешь. Свёкла, которую, как в сказке, «тянешь-потянешь, а вытянуть не можешь». Есть утиная ферма. И свои яблоки, сливы в саду. Мы сами на зиму сейчас варенье варим и компоты консервируем. Всё у нас есть. Жаль, не видел этого тот человек на велосипеде.

Катя ТОПЧИЙ.

Всей дружиной

Совет дружины решил: нельзя, чтобы мы жили порознь и никто ничего друг о друге не знал; будем собираться по воскресеньям, ходить в кино, проведём дружинные соревнования по лёгкой атлетике. На первое же воскресенье наметили соревнования, но на кукурузном поле пошёл в рост сорняк. А мы же обязались с десяти гектаров собрать урожай кукурузы, как у Евгении Долинюк. Какие уж тут спортивные соревнования! Будем работать. А как же те ребята, что в станице? Они ждут нас. Тогда мы написали объявление:

«Тревога! На кукурузу напал сорняк!

Все пионеры, выходите на «воскресник сознательных».

Мы никого не заставляем, но просим всех помочь.

Совет дружины.
Совет бригады».

Объявление повесили на дверях школы в субботу. А в воскресенье к нам в бригаду пришли все ребята. Даже первоклассники. Сорнякам не поздоровилось. Вечером мы пошли провожать ребят в станицу. Хорошо было всем! После этого мы много раз и состязались в спорте, и концерты вместе устраивали.

Лида ДЗЮБА,
бригадир.

В гости к соседям

Недавно к нашему полевому стану подъехала грузовая машина. Это ребята из седьмой дербентской школы прислали её за нами. Мы поехали к своим соседям на костёр дружбы. Они живут и работают так же, как и мы, в ученической бригаде колхоза «40 лет Октября».

Сначала была линейка, а потом спортивные соревнования. Мы проиграли хозяевам поля. Зато у костра наш концерт все признали лучшим. Сейчас мы ждём ребят из седьмой школы к себе в гости.

Ваня ДЕЖИН,
звеньевой звена свекловодов.

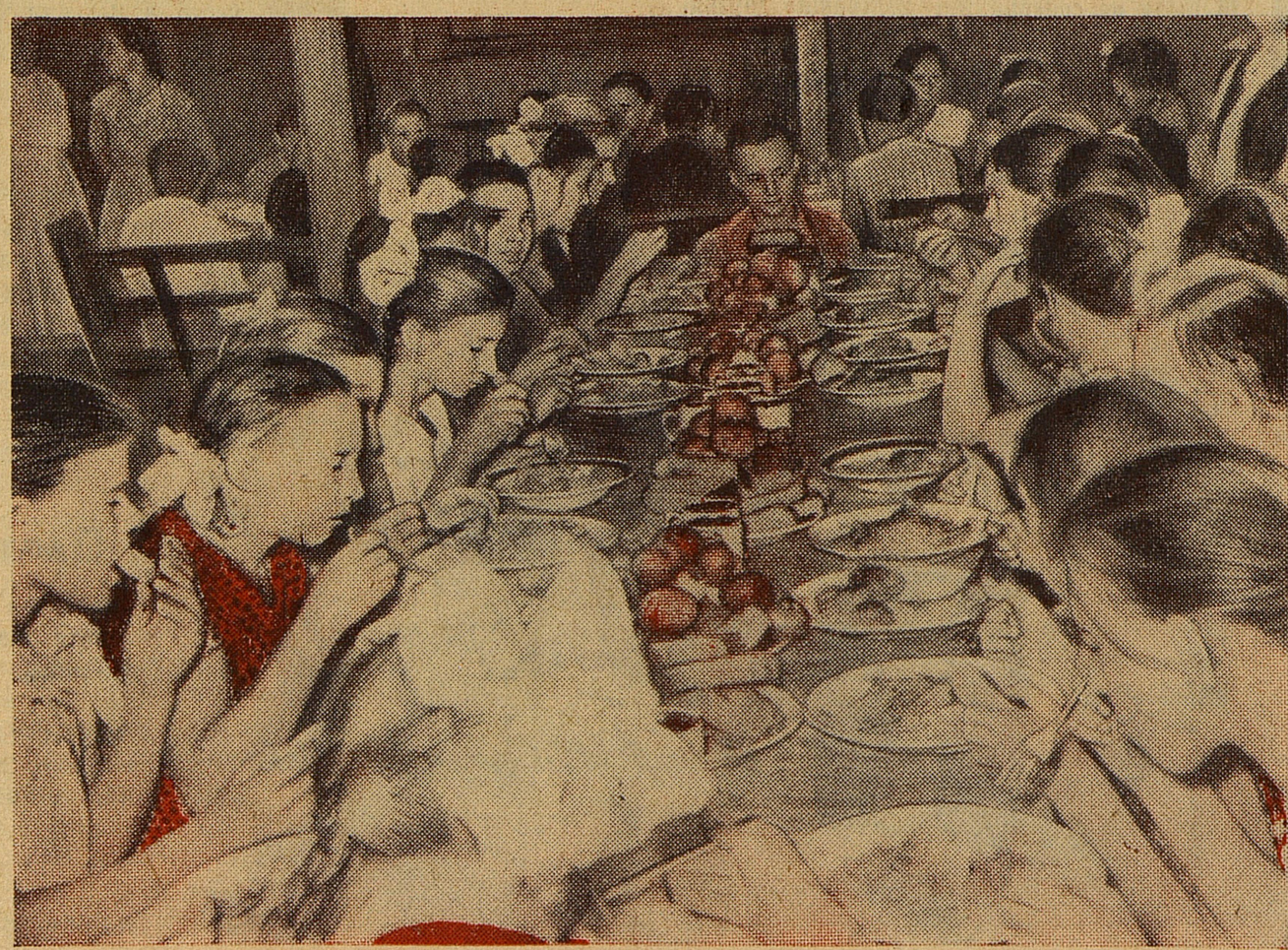

Вкусно! Фото А. ГАЛАГАНОВА.

Это уже не поле, а густой тенистый лес. И вырос за одно лето.

Хочется перегнать

Наш колхоз «Россия» славится высокими урожаями кукурузы. А звено Зинаиды Нагленко выращивает больше всех. Ещё весной наша ученическая бригада вызвала звено Зинаиды Никитичны на соревнование. В правлении этому не удивились. В прошлом году мы собрали по 110 центнеров зерна кукурузы с гектара. Недавно у нас был главный агроном Геннадий Алексеевич Романенко. Он сказал: «Никому пока не могу присвоить первенства. Идёте со звеном Нагленко вровень». А нам хочется перегнать.

Вера ОНИЩЕНКО.

Своё «радио»

На работу мы выходим рано-рано, когда ещё солнце не припекает. Звено свекловодов — на свой участок, кукурузоводы — на своё поле. А возвращаемся к обеду. Раньше получалось так, что все новости мы узнавали только из газет. В поле ведь радио нет. Да и газеты на стан привозили часто с опозданием. Мы рассердились: неужели целое лето позже других все новости узнавать будем? И придумали! Теперь дежурный по лагерю слушает утром радио и записывает все важные новости, а перед обедом у нас свои «последние известия». Дежурный обо всём рассказывает.

Люба КОВАЛЕНКО,
член совета бригады.

★

А эти частушки мы сочинили сами. Запевает Вера Онищенко.

**Наша школьная бригада
Существует третий год,
И большие урожаи
Каждый год она берёт.**

**Если будет кукуруза,
Будет сало, молоко.
Будем мы соревноваться
С Зинаидой Нагленко.**

**Мы в труде упорном нашем
Не жалеем своих рук,
Будем следовать примеру
Героини Долинюк.**

**Мы вам спели, как сумели,
Строго не судите,
И на Праздник урожая
В гости приходите.**

Для тебя, СОВЕТСКИЙ ЧЕЛОВЕК!

В эти дни вся Советская страна, весь мир изучает проект новой Программы Коммунистической партии Советского Союза. Самым важным политическим документом XX века называют народы мира эту Программу. О чём же в ней говорится? О счастливом грядущем советских людей, о построении коммунистического общества в Стране Советов.

★ ★ ★

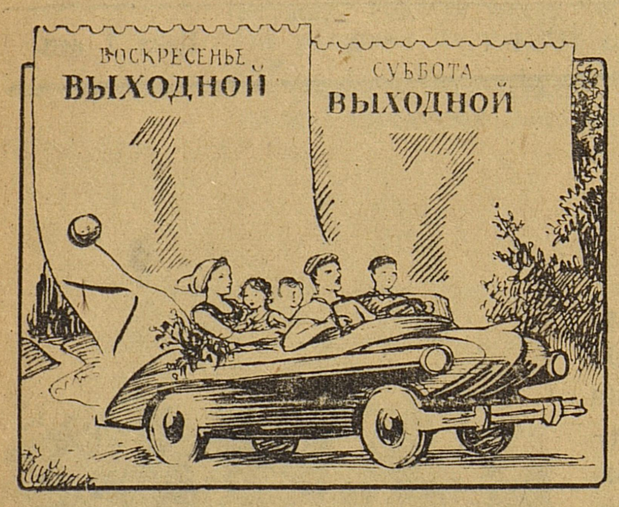

В ближайшем десятилетии трудящиеся получат шестичасовой рабочий день при одном выходном дне в неделю, или 34—36-часовую неделю при двух выходных днях в неделю.

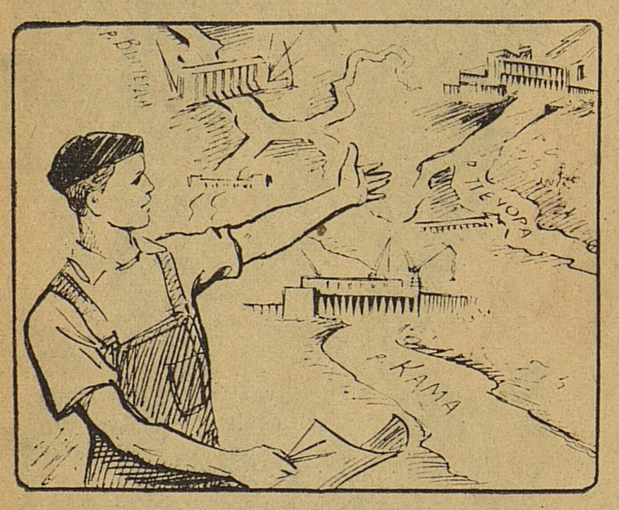

Исполнится смелая мечта советских людей: изменить течение северных рек для орошения и обводнения засушливых степей.

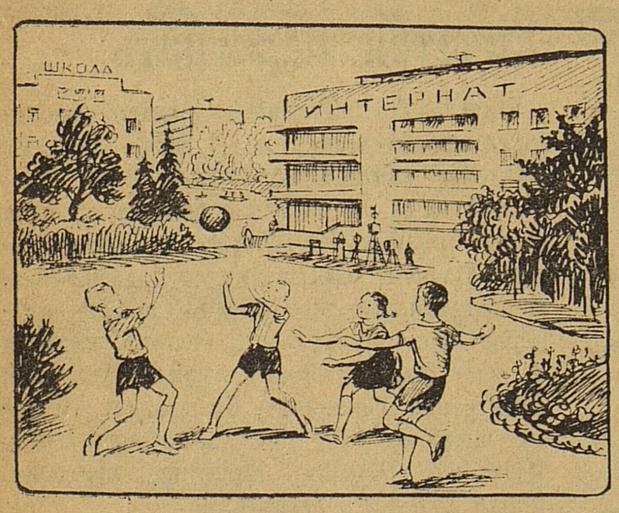

В итоге двадцатилетия советские люди получат возможность бесплатно содержать детей во всех детских учреждениях и школах-интернатах.

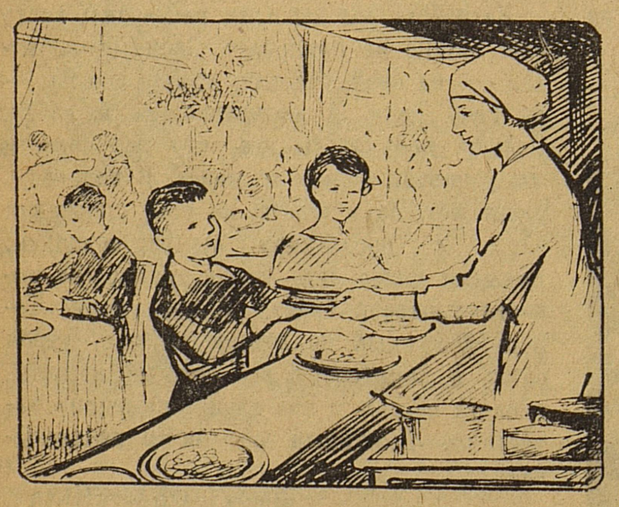

Во всех школах ребята будут получать бесплатные горячие завтраки. Намного увеличится число школ продлённого дня с бесплатными обедами для школьников.

ГОРОДКИ ОТДЫХА

На берегу моря — небольшие лёгкие домики из бетона, стекла и пластмассы.

А неподалёку — теннисные корты, волейбольные и городошные площадки. На улице жара, а в павильонах приятный свежий ветерок — это работают установки микроклимата.

Так будет выглядеть один из курортных городков, которые строятся на побережье Чёрного и Азовского морей. Эти городки отличаются от санаториев тем, что в них будут отдыхать люди, которым не нужно санаторное лечение.

ЗА ЧАС — ЦЕЛАЯ ГОРА

На Ново-Краматорском машиностроительном заводе скоро будет построен самый мощный в мире роторный экскаватор. Каждый его ковш имеет объём 2,5 кубометра. Это значит, что в нём могут свободно разместиться несколько человек. А всего таких ковшей двенадцать. Укреплены эти огромные ковши на гигантском колесе — роторе величиной с четырёхэтажный дом.

За один час этот гигант сможет выкопать 12 000 кубометров земли. В таком котловане целиком поместился бы пятиэтажный дом.

МАШИНА-ГЕОЛОГ

Геологи обнаружили залежи руды. Но полезна ли она? И вот над микроскопами склоняются десятки лаборантов. Напрягая зрение, они внимательно рассматривают тонкие срезы кусочков найденной породы, стремясь не пропустить ни одной крупинки ценного минерала. А ведь их тысячи. Попробуй сосчитай!

Вот и задумался учёный А. А. Глаголев: нельзя ли заставить машину «рассматривать» породу в микроскоп?

Сделали такую машину в Казахском институте минерального сырья. Теперь крупинки считает тонкий луч света.

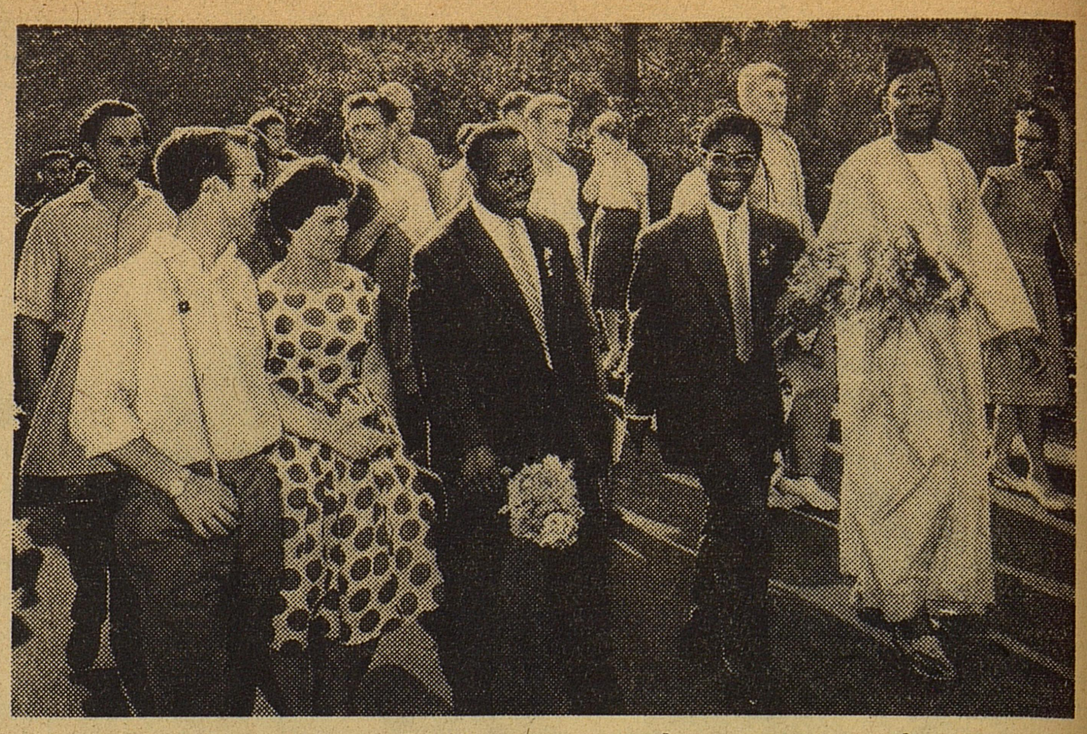

Участники форума на 1-м Государственном подшипниковом заводе.

ВПЕЧАТЛЕНИЯ СЕНЬОРА ИГЛЕСИАСА

С Луисом Иглесиасом, профессором педагогики из Аргентины, я познакомился во Фрунзенском Доме пионеров, где заседала комиссия форума по проблемам детей. Сеньор Иглесиас был избран президентом комиссии. Я попросил его поделиться своими впечатлениями о форуме.

— О! Впечатлений очень много! — воскликнул Луис Иглесиас.— Форум — это грандиозная встреча молодых людей, которая ещё раз подтвердила возможность мирного сосуществования различных государств.

— Довольны вы работой детской комиссии?

— Очень доволен. Дискуссия была свободной. Выступали все, кто желал взять слово. Слушая делегатов из социалистических стран, я понял, что там о детях заботятся по-матерински и отдают им всё самое лучшее. Это подтвердилось и в пионерском лагере Московского машиностроительного завода «Лесные поляны». Мне понравилось в лагере. Я сам разговаривал с пионерами. Это вдумчивые, серьёзные ребята. Они показали нам свою библиотеку, музей, стенные газеты с любопытными названиями: «Здравствуй, Венера!», «Космонавт», «Мальчишки и девчонки». Меня поразило богатство пионерского лагеря. Дети живут в чудесных домиках, у них есть прекрасные игрушки, стадион, живые уголки, различные кружки. Особое впечатление на меня произвела самостоятельность пионеров. Они сами проводили свой праздник, устроили торжественную линейку, а в летнем театре выступил пионерский ансамбль песни и пляски. Живые, весёлые ребятишки очень растрогали меня. Они даже сами не представляют, в какой замечательной стране живут!

Сеньор Иглесиас говорил горячо, взволнованно. Видно было, что он заново переживает свою встречу с пионерами.

— А в Аргентине есть пионерская организация? — спросил я.

— Есть, — ответил Иглесиас. — Она была создана шесть лет назад, и сейчас насчитывает около 1 200 пионеров. Только я сразу должен оговориться: наша пионерская организация запрещена, потому что она — часть коммунистического движения. А коммунистическая партия у нас под запретом. Но пионеры живут! В Буэнос-Айресе в каждом районе они создали пионерские патрули, которые призывают людей бороться за мир, рассказывают им о кубинской революции. Наши пионеры помогают своим зарубежным друзьям. В прошлом году в Чили было большое землетрясение, и пионеры из Буэнос-Айреса собрали деньги на строительство школы для чилийских детей. А своим кубинским сверстникам они отправили недавно посылку с карандашами и тетрадями.

Прощаясь, сеньор Иглесиас попросил передать советским ребятам жаркий, как южное солнце, привет от аргентинских пионеров.

А. ФЕДОТОВ.

Путешествие

Помните, друзья, осенью прошлого года «Пионерская правда» спросила: «Кто прыгнет на остров Маргит?» Пять миллионов мальчиков и девочек, участвуя в состязаниях по легкоатлетическому четырёхборью, стремились завоевать право на поездку в Венгрию. Сильнейшей оказалась команда 57-й школы Одессы — двенадцать спортсменов.

«Прыжок» на остров Маргит удался и лучшим командам Болгарии, Венгрии, ГДР, Польши, Чехословакии. Впервые совершили такой «прыжок» румынские пионеры.

Много счастливых дней провели ребята. Вместе жили в палатках, вместе пели, танцевали, играли, вместе соревновались. Когда физкультурники возвращались со стадиона, трудно было понять, где победители и где побеждённые. Крепко взявшись за руки, шагали советские, румынские, венгерские, болгарские пионеры. Это были не соперники — настоящие друзья.

На острове Маргит

Голубой Дунай рассекает Будапешт на две части — Буду и Пешт. Посередине реки, почти в самом центре города, утопает в зелени остров Маргит. Здесь, на дорожках пионерского стадиона, команды семи стран приняли старт соревнований на «Кубок дружбы». Два дня «болел» стадион: гудел, восторженно кричал, громко аплодировал.

Очень сильной оказалась болгарская команда. Но наши ребята не испугались сильного противника, они вышли на дорожки с одним желанием — победить, только победить!

Сначала метали мяч и прыгали в длину девочки. Первый день был у них не очень удачным. Четвёртое место в прыжках в длину и шестое место в метании мяча никого не удовлетворило. Как-то выступят мальчики?

Молодцы мальчишки — догнали и даже перегнали болгар на 50 очков.

На другой день развернулась борьба за каждый метр, за каждую секунду. Подтянулись и девчата. В сумме четырёх видов они вышли на второе место. Мальчики же удержали свои позиции.

Впервые команда Советского Союза завоевала «Кубок дружбы». В прошлом году его увезли болгарские пионеры. Теперь кубок переменил адрес. Он отправился в новое путешествие.

Вот они награды, которые достались победителям.

Платочек с цифрой «15»

На одной из улиц Будапешта к нам подбежала невысокая девочка и протянула белый платочек с изображением пионерской эмблемы и цифры «15».

— Как тебя зовут? — спросили мы.

Девочка написала в моём блокноте несколько слов по-венгерски. Потом их перевела переводчица: «Дорогие советские ребята! Как хорошо, что вы приехали на наш праздник! Большой вам пионерский привет. Эдина».

...В один из летних дней 1946 года, 2 июля, в Будапеште раздались звуки горна. Хотя в стране до

Вокруг света

«Пролетарский привет, Юрий!»

Сан-Пауло — один из крупнейших городов Бразилии. 1 августа туда из Кубы прилетел советский лётчик-космонавт Ю. Гагарин. Жители города с необыкновенным радушием встретили своего почётного гостя. Над толпой возвышались самодельные плакаты с тёплыми словами: «Пролетарский привет, Юрий!», «Мы за дружбу с Советским Союзом!». В Сан-Пауло Ю. Гагарина избрали почётным членом Бразильского института астронавтики.

СИЛЬНЕЕ УРАГАНА

Я должна рассказать вам, ребята, о пионере Вите Альчине.

В выходной день мои дети Вася и Вова вместе с другими ребятами отправились в поле за тюльпанами. Идти было далеко, и ребят в пути застиг дождь. Тучи сгустились, надвигался ураган.

Все повернули обратно. А мой младший Вовка — ему всего-то 6 лет — не мог быстро идти, и они с Васей стали отставать. И только Витя Альчин не оставил моих детей. Товарищи звали Витю с собой, но он не пошёл.

Вместе с Васей они подхватили малыша под руки и двинулись сквозь ливень. Долго плутали, пока не нашли какую-то будку. Витя сам уже едва стоял на ногах. И всё-таки он втащил ребят в будку, снял с них одежду, отжал её и расстелил на полу.

Витя и Вася легли рядом, положив на себя маленького Вовку. Так прошла тревожная ночь. С рассветом дождь утих, но голодные и обессилевшие ребята не могли двигаться. Их случайно обнаружили и спасли рабочие.

Я знаю, ребята, многие из вас поступили бы так же, как Витя. И всё-таки я хочу, чтобы о Вите узнали все.

О. М. ДЫШЛЮК.

Ташкентская область, г. Чирчик.

ЧЕРЕЗ ЧЕТЫРЕ ДНЯ НАЧИНАЕТСЯ СЛЁТ В УЖГОРОДЕ

ДОРОГА, ДОРОГА...

Дорога, как песня. Ты шагаешь по ней, а она звенит голосами птиц, поёт сиренами машин, рокочет прибоями рек, трубит гудками заводов и фабрик. Она рассказывает тебе геройские были минувшего, повествует о событиях великих дней семилетки.

— Эй, ребята, чьи вы?

— Подольские. Экспедиционный отряд школы № 1.

— Куда путь держите?

— На Всесоюзный слёт в Закарпатье...

— Счастливой дороги!

А какое оно, это дорожное счастье юных путешественников?

Три службы Родине

Ладонь у него в мозолях. Человек смотрит на неё и, словно читая по ней свою судьбу, говорит, говорит...

...По улице села шагают солдаты. Советские солдаты. За околицей к ним пристраивается парнишка. Шагает час, другой. Провожает, что ли?

— Ты куда, малец?

— С вами.

— С нами нельзя, мы в бой.

— И я в бой. Я за маму. Её фашисты...

И, не сдержав слёз, рассказывает о том, что фашисты убили его мать.

Командир решает:

— Хорошо. Пойдёшь с нами. Со мной...

Так Лёша Проничев, сын расстрелянной брянской колхозницы, стал ординарцем командира гвардейского полка гвардии полковника Михаила Петровича Макарова.

Отшумели бои. Минуло пятнадцать послевоенных лет. И вот, перебирая как-то свой фронтовой архив, полковник обнаружил и прислал в «Пионерскую правду» фотографию юного Лёши Проничева. Она была напечатана в газете, и вскоре о Проничеве узнали юные путешественники подольской школы № 1. Он оказался их земляком.

И вот они встретились. Ребята смотрят на Алексея Степановича, рабочего механического завода имени Калинина, и в глазах у них восхищение. Ещё бы, ведь он в их возрасте уже сражался с фашистами! Может быть, награждён даже?

— Дважды, — отвечает Алексей Степанович и усмехается. — Один раз — за котелок каши. Другой — за фашистского «языка»...

Проничев не шутит. Да, в разгар долгого, злого боя он под пулями доставлял на командный пункт пищу. Юный ординарец ежесекундно рисковал жизнью, но свой маленький долг исполнял мужественно и отважно. Не позволил голоду стать союзником фашистов.

Вторую награду он получил за то, что навёл свою полковую разведку на след фашистских лазутчиков.

— Ну, а дальше? — торопят ребята.

— Опять военная служба, — отвечает Проничев. — Но только уже по закону. Как война окончилась, так меня и призвали.

А теперь мирную служу. Швейные машинки делаю. Чтобы шили-нашивали себе люди побольше красивой одежды. Ну, а если понадобится, — глаза у Алексея Степановича становятся строгими, — мы с вами мирные орудия всегда на боевые сменить сумеем. Правда?

— Правда, Алексей Степанович.

Это звучит почти как клятва.

Многотонный подарок

Широкой лентой, как бумажный рулон, разворачивается перед ребятами шоссейная дорога.

— Дорога, дорога, куда ты ведёшь отряд?

— В подмосковный совхоз «Заря».

Вдруг остановка. Дальше — ни пройти, ни проехать. «Ремонт».

Хорош ремонт! Сидят себе рабочие и в ус не дуют.

— Перекур? — спрашивает начальник отряда юных путешественников учитель Георгий Павлович Лялин.

— Простой, — мрачно отвечают рабочие. — Щебёнку ждём...

Снова шагает отряд. Прямо по дороге — совхоз «Заря». Справа — карьер, где возле машин копошится несколько человек.

— Отряд, левое плечо вперёд... Марш!

Георгий Павлович, как и Проничев, в прошлом фронтовик. Может и по-военному скомандовать. Отряд охотно выполняет команду. Ребята уже догадались о замысле своего начальника.

Щебёнку грузят с песнями, шутками, будто играючи. Но это не игра. Вскоре даже здоровяки Миша Клюев и Саша Тихонов устают. Они, правда, не говорят об этом, но разве скроешь что-нибудь от Георгия Павловича?

— Отбой! — командует он.

Короткий отдых — и снова в путь. Впереди — совхоз «Заря». Позади дорога, которой юные путешественники подарили несколько тонн щебня.

Сюрприз не дальше порога

Дорога дальняя... Дорога ближняя... Дальняя, конечно, интересней. Но порой и ближняя, не дальше порога школы, может порадовать сюрпризом.

Екатерину Петровну Никонову юные путешественники знали только как учительницу географии своей школы. А она оказалась одной из первых пионерок Подольска. От неё потянулась ниточка к другим первым пионерам, к Алексею Степановичу Абраменкову, организатору юных подольчан.

— Пришла раз ко мне одна мать, — вспомнил при встрече Алексей Степанович, — и спрашивает:

— Ты товарищ Абраменков?

— Я.

— Чего ты дочку мою совращаешь? Я таких вам «пиванеров» дам, что до новых веников не забудешь... В суд подам...

— А разве плохо неграмотных учить, город озеленять?

Узнала мать, чем дочь в пионерах занимается, притихла:

— Ладно, посмотрю, что дальше будет...

С тем и ушла. А дочка так и росла пионеркой. Хорошим человеком стала. Инженером.

А вот Сергей Петрович Тихонов бригадиром ремонтного цеха стал. Андрей Иванович Трокин — военнослужащим. Евгений Леонидович Хмелевский — главным конструктором. Евгений Николаевич Пантелеев — главным инженером железнодорожной станции.

А сам Алексей Степанович работает в журнале.

* * *

— Дорога, дорога, куда ты ведёшь юных подольчан?

— На слёт в Закарпатье.

— Что расскажут на слёте юные путешественники 1-й подольской школы?

— Рассказов будет много. О походах по ленинским местам. О том, как убирали кукурузу в колхозе. Как заступились за «зелёного друга» и наказали браконьеров...

Хороша ты, дорога, ведущая на слёт.

Василий ГОЛЫШКИН.

Московская область, г. Подольск.

НА СНИМКАХ: Алексей Степанович Проничев на встрече с юными путешественниками 1-й подольской школы. (Верхний снимок). Лёша Проничев в 1943 году. (Снимок слева).

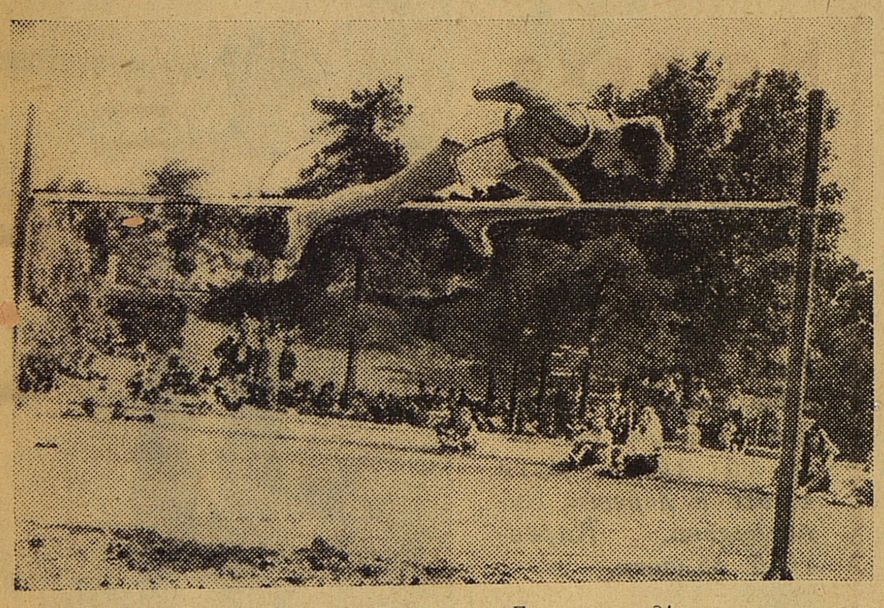

Высота 168 сантиметров! Прыжок... Есть рекорд!

этого уже было несколько отрядов, пионерская организация Венгрии была создана именно в этот день. С тех пор прошло 15 лет.

Так вот какому празднику радовалась венгерская девочка Эдина, передавая нам платок с цифрой «15»!

Такие платки мы видели повсюду. Ими махали в воздухе, отвечая на приветствия. С ними кружились в весёлых хороводах болгарские, румынские, польские, венгерские ребята. Они взметнулись, словно белокрылые чайки, над головами пятнадцатитысячной колонны, проходившей перед парламентом. Эти красивые платки были добрым символом вечной дружбы.

И дела общие, и цель одна

— Мы собирали металлолом на железную дорогу. А сейчас — на нефтепровод «Дружба».

— И мы тоже. Нефть пойдёт и к нам. А ещё из нашего металла построят мост через Дунай.

— Наши ребята сажают цветы. Озеленяют шоссейные дороги. Выращивают кур, уток.

— А у нас в сёлах пионерские кооперативы. Мы работаем на виноградниках, ухаживаем за кукурузой.

Этот разговор вели в лагере венгерский пионер Янош Ковач из Сольнока и ленинградец Саша Михайлов.

Похожие дела! И венгерские пионеры помогают взрослым на полях, участвуют в смотрах художественной самодеятельности, занимаются спортом, ходят в походы, разыскивают материалы о первых пионерских отрядах.

Скоро лучшие дружины нашей страны расскажут XXII съезду КПСС о том, как они выполняют свою пионерскую двухлетку.

Венгерская же пионерия в день своей годовщины рапортовала родине о выполнении «15 больших пионерских дел». Вот некоторые из них.

Собрали 7 тысяч тонн металлолома.

Построили 763 спортивные площадки.

Оборудовали 329 пионерских комнат.

Посадили 1 миллион 800 тысяч деревьев.

Общие прекрасные дела! Они ведут к одной цели — счастью своей родины.

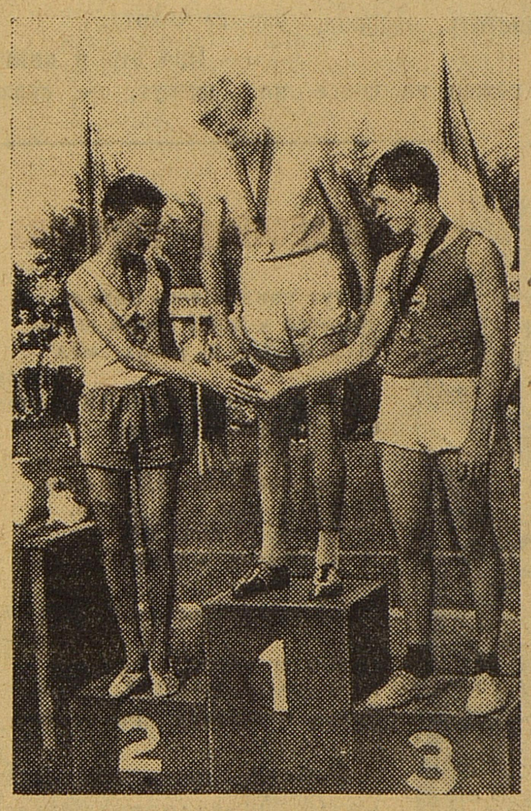

А несколько секунд спустя Валерий Орловский на пьедестале почёта поздравил с успехом своих товарищей: венгра Миклоша Немета и чехословацкого пионера Карела Чтвертлика.

В. КОЛОСКОВ.

(Наш специальный корреспондент).

г. Будапешт.

КНИГА РЕКОРДОВ

Каждый раз по окончании соревнований на «Кубок дружбы» большая «Книга рекордов» заполняется лучшими результатами. На этот раз их было семь.

Теперь, чтобы побить рекорд в соревнованиях, надо:

Команде в составе 10 спортсменов (5 мальчиков и 5 девочек) набрать больше 3 377 очков.

В сумме четырёхборья — превысить результат венгерского пионера Миклоша Немета (481 очко) и болгарки Добринки Продановой (423 очка).

Прыгнуть в высоту мальчикам выше 168 сантиметров (Валерий Орловский, Одесса), девочкам — 150 сантиметров (Оля Каленова, Одесса).

Сделать прыжок в длину мальчикам за 6 метров 6 сантиметров, девочкам — за 5 метров 32 сантиметра.

Метнуть мяч мальчикам за 90 метров 4 сантиметра, девочкам — за 66 метров 22 сантиметра.

6-й старт — самый массовый

1-й старт (1956 год) — 1 900 000 участников.

2-й старт (1957 год) — 2 000 000 участников.

3-й старт (1958 год) — 2 800 000 участников.

4-й старт (1959 год) — 5 000 000 участников.

5-й старт (1960 год) — 6 000 000 участников.

6-й старт даётся 1 сентября 1961 года. Он посвящается 40-летию пионерии. Пусть этот старт будет самым массовым! Каждый должен бороться за право поездки в лагерь, который будет в Болгарии.

А. МОШКОВСКИЙ

Рис. Л. СМЕХОВА.

Пашка

Пашка любил дежурить в стаде. Над тундрой тишина, небо прогибается от звёзд — так их много и такие они яркие! Он сидит на нартах с винтовкой на коленях и слушает ночь. Винтовка тяжёлая, армейского образца. Пастухам-оленеводам выдают боевые винтовки, потому что бьют они далеко и метко — ни один волк не уйдёт. Отец не позволял ему стрелять из неё, но вот сидишь, поджав ноги на нартах, поглаживаешь холодный гладкий затвор, и не так страшно одному.

Зато отец стреляет из винтовки замечательно. Однажды Пашка показал ему на какую-то парящую высоко в небе птицу. Отец быстро глянул вверх.

— Канюк, — сказал он, — враг телят. Сейчас мы его достанем.

И не успел Пашка глазом моргнуть, как отец, почти не целясь, выстрелил. Птица камнем упала за стойбищем, и собака мигом принесла её. Даже старые, видавшие виды пастухи уважительно зацокали языком.

Когда отец был в стойбище, его винтовка лежала на нартах, и мальчик, чуть заметив легчайшее оранжевое пятнышко на стволе или затворе, смазывал винтовку маслом.

Он любил отца, но тот не замечал этого. Когда они ловили рыбу на Большом озере и Пашка грёб, а отец выбирал запутавшихся в ячеях сорожек и пелядок, он отрывисто кидал сыну:

— Куда на сеть гребёшь, правым работай!

Впрочем, отец не всегда бывал жёстко-презрительным, холодным. Иногда его одолевало насмешливо-весёлое настроение, и не было в тундре норы, куда бы можно было спрятаться от его шуток. Вот позавчера утром Пашка просил:

— Возьми меня с собой в стадо.

А отец прищурился:

— Зачем?

Пашка сразу даже смутился:

— Пасти будем... Оленей караулить...

— Эх ты, олений хвост, а если волки — трястись будешь.

Пашка хотел что-то сказать, но губы у него мелко затряслись. Олений хвост — он слишком хорошо представлял, что это: коротенький, белый, куцый, жалкий, как у зайца. Когда испуганный олень мчится по тундре, хвостик стоит торчком, дёргается.

Отец проверил патроны в винтовке, лязгнул затвором, положил на нарты под шкуру закопчённый чайник, банку с куском оленины и мешочек с сахаром и чаем. Получше уложил свёрнутый тынзей и отточенный, как бритва, топор. Напевая под нос, он осмотрел упряжь на оленях.

Пашка опять подошёл к нему:

— Возьмёшь?

— Когда хвост у оленя подрастёт.

Тысячи оленей видел Пашка, и ни одного с длинным хвостом.

Отец крикнул на оленей, прыгнул на дёрнувшиеся нарты и помчался в тундру.

...Уезжая на летние каникулы домой из школы-интерната, Пашка захватил с собой десять книг. В чуме читать не очень удобно: то младший братишка Стёпка ноет, чтоб почитал вслух, то мешают мальчишки из других чумов, то мать закапает водой страницы. Вначале Пашка усаживался на кочку, неподалёку от деревянных ларей — ящиках на нартах, и запоем читал. Но и сюда то и дело прибегал Стёпка и дёргал за полу Пашкиной малицы — прочти да прочти. И тогда мальчик облюбовал уютное, тихое местечко у дальнего ручья.

Вот и сейчас Пашка растянулся с книжкой на кустиках порыжевшего голубичника, в маленьких меховых тобоках и малице.

На книгу упала чья-то тень. Пашка вскинул голову. Перед ним стоял отец. За его спину прятался Васей, десятилетний соседский парнишка с узкими, как бритва, косыми щёлочками глаз. Он-то, видно, и привёл отца.

— Читаем всё. — Отец носком тобока тронул книгу. — Интересная, видно.

Пашка заложил книгу веточкой голубичника:

— Интересная.

— Интересней, чем рыбу ловить?

Пашка промолчал. Он знал, к чему клонит отец.

Не было случая, чтоб, застав Пашку за чтением, отец не уколол.

Пашка спрятал книгу, зябко ёжась под отцовским взглядом.

— Помоги матери рыбу чистить, любишь, поди, сорожку?

Пашка достал из медных ножен на поясе нож, и серебристые рыбные чешуйки искрами вспыхнули под лучами солнца.

Отец зевнул, потянулся и протёр глаза:

— Ещё раз увижу, пущу на растопку. Бумага, она хорошо горит. Быстро обсушит сырые дрова. В интернате читай, а тундра — она для другого. Верно, и тынзей уже метать разучился.

— Это я-то? — с вызовом спросил Пашка.

— А то кто же — Васей? Он знает своё дело.

Пашка прямо захлебнулся от обиды:

— А ну идём, испытаем... Тогда будешь знать, как говорить.

— Пойдём, — сказал отец. — Покажи свою удаль.

Перед лёгкими нартами — гурьба ребятишек. Закусив губу, Пашка собирает в руку кольцами тынзей, отходит метров на пятнадцать от нарт и резким толчком бросает его. Петля, раскручиваясь, летит на нарты. Рывок. Он дёргает кожаный шнур к себе, и петля туго захлёстывает заднюю головку нарт.

Стёпка с радостным воплем мчится к нартам и снимает с головки петлю. Отец молчит, глаза его смотрят чуть тревожно и недоверчиво:

— Давай ещё.

— Давай, — отвечает Пашка, упруго ступая по кочкам.

Он напряжён, его лицо побледнело, ноздри раздуваются. Швырнул мимо! И ещё больше побледнел.

Тишина дрогнула от хохота. Громче всех смеялся Васей. Не смеялись бригадирский сын Иванко, Стёпка и отец.

— Ещё раз, — сказал отец.

Теперь Пашка был уверен, что промахнётся. В нём скопилось столько злости, что он больше не владел своими руками, глаза потеряли точность. И он промахнулся. Отец был строг, и его голоса не было слышно в новом взрыве хохота.

— Про это в книгах не пишут, — сказал он. — А ну, Васей, покажи ему, как надо метать.

Васей смотал тынзей, отошёл, прищурился и без всякого труда с первого раза заарканил головку. Ещё бросок, и ещё — петля захлёстывалась точно.

— Хорош, — сказал отец. — А ты...

Пашка резко отвернулся и зашагал в чум. Ему вдруг захотелось в школу, в город. Как он рвался в тундру весной, когда приедалась интернатская жизнь с её неукоснительными звонками подъёма и отбоя, стенами одной и той же комнаты! Как тянули к себе буйные запахи тундры, с её сопками и озёрами!

А сейчас всё наоборот. Он учился в одной школе с Иванко и Васеем, но дружил только с Иванко. Васей был большой врединой. Както раз неподалёку от них в стойбище первой бригады приехал красный чум, показывали кинокартину «Подвиг разведчика», и Пашка стал подбивать Иванко и Васея тайком запрячь быков и съездить туда. Иванко согласился, а Васей наотрез отказался, боясь отцовского тынзея. Пашка с Иванко рискнули и съездили вдвоём, взяв с приятеля слово, что будет молчать. Васей молчал до тех пор, пока не узнал от ребят, какая это была интересная картина, а узнав, чуть не лопнул от зависти и тут же выдал.

...Сизая плёнка льда покрыла ручей. Пашка бросил в неё смёрзшийся ком земли. По льду стрельнули белые трещины, побежали пузырьки и раздался резкий звук.

— Лебедям плохо будет, — вдруг послышался сзади голос Васея.

Пашка обернулся и ничего не ответил.

— Птенцы ещё совсем.

— Где ты видел сейчас лебедят? Повырастали все давно, — сказал Пашка.

— На Моховом, — проговорил Васей.

— Сходим, а? — попросил Пашка.

— Идти далеко.

— Ну сходим, Васейко... Я ведь дороги не знаю.

Васей угрюмо смотрел на него.

— Знаешь что, — сказал Пашка, — я отдам тебе... отдам тебе свою самописку, ту синенькую, помнишь?

— Насовсем?

Пашка кивнул.

В глазах Васея запрыгали огоньки:

— Ох, и далеко же это. Если б на оленях, а то пеши...

Но Пашка знал, что Васей уже побеждён и ломается лишь из приличия.

(Продолжение следует)

Рассказ печатается в сокращённом виде.

На реке

Этому маленькому рыбаку всего восемь лет, но он очень хорошо знает все места на реке Вятке, где ловится рыба.

Вот и сегодня у Вити Кондакова замечательный улов: две большие стерляди и судак. Витя живёт в деревне Виноградово, Кировской области.

Фото М. КОРОЛЁВА.

Загадочная картинка

И тут увидел весь народ:
Из леса к дому звери шли.
МЕДВЕДИ в ульях мёд несли,
За ними следом ВОЛКИ шли,
Они баранину несли.

А там ещё ЛИСИЦЫ шли,
Гусей и кур они несли.
А там ещё ОЛЕНИ шли
И в вёдрах молоко несли.

И ЗАЙЦЫ шли, и БЕЛКИ шли —
Грибы и ягоды несли.
И полевые МЫШИ шли —
Зерно в мешках они несли...

Ребята, назовите сказку С. Михалкова, из которой взяты эти строки, и найдите на картинке всех зверей.

ОТВЕТ

ЗАБАВНЫЕ «КЛАССИКИ»

(Смотри «Пионерскую правду» № 35, от 1 мая)

1. Чтоб в мире не было войны, за мир бороться все должны.
2. Если б знали вы, как мне дороги подмосковные вечера.
3. a — 1+2+13+14+12+3=45;
   c — 1+4+11+16+8+7=47;
   e — 1+6+9+18+10+5=49;
   b — 1+3+12+15+11+4=46;
   d — 1+7+8+17+9+6=48;
   f — 1+5+10+19+13+2=50.
4. Школьник, спорт привычкой сделай — будешь сильным, ловким, смелым.
5. На час отстанешь — день не догонишь.
6. Песня советских школьников. За детство счастливое наше спасибо, родная страна.

Первыми прислали правильные ответы: **Толя Матвеев** (Ульяновская область, с. Елховка); **Нина Андрианова** (Курская область, д. Расторг); **Люда Ярунина** (Украинская ССР, с. Новотроицкое); **Гена Монаев** (Калининская область, п/о Бобровец).

А — 06693. Адрес редакции: Москва, А-55, Сущёвская, 21. Типография «Красное знамя» изд-ва ЦК ВЛКСМ «Молодая гвардия». Зак. 1530. Ц Редактор Н. М. ЧЕРНОВА.